«Рассмотрено»
На заседании педагогического совета
(протокол №1 от 30.08.2022)

«Утверждаю»
Директор школы:
_____Никонов С.А.
(приказ № 153/3 от 30.08.2022)

Программа воспитания

Муниципального бюджетного общеобразовательного учреждения «Средняя общеобразовательная школа с.Баловнево Данковского муниципального района Липецкой области»

2022

Пояснительная записка

Программа воспитания МБОУ СОШ с. Баловнево направлена на решение проблем гармоничного вхождения школьников в социальный мир и налаживания ответственных взаимоотношений с окружающими их людьми. Программа показывает, каким образом педагоги (учитель, классный руководитель, заместитель директора по воспитательной работе, старший вожатый, воспитатель) могут реализовать воспитательный потенциал их совместной с детьми деятельности и тем самым сделать МБОУ СОШ с. Баловнево воспитывающей организацией.

В центре Программы воспитания в соответствии с ФГОС общего образования находится личностное развитие обучающихся, формирование у них системных знаний о различных аспектах развития России и мира. Одним из результатов реализации программы в МБОУ СОШ с. Баловнево является приобщение обучающихся к российским традиционным духовным ценностям, правилам и нормам поведения в российском обществе. Программа призвана обеспечить достижение учащимися личностных результатов, указанных во ФГОС:

- формирование у обучающихся основ российской идентичности;
- готовность обучающихся к саморазвитию;
- мотивацию к познанию и обучению;
- ценностные установки и социально-значимые качества личности;
- активное участие в социально-значимой деятельности.

Программа воспитания в МБОУ СОШ с. Баловнево – это описание системы форм и способов работы с детьми.

Программа воспитания в МБОУ СОШ с. Баловнево включают в себя четыре основных раздела:

Раздел I. Особенности организуемого в школе воспитательного процесса.

В данном разделе кратко описывается специфика деятельности образовательного учреждения в сфере воспитания. Здесь также размещена информация о специфике расположения школы, особенностях её социального окружения, источниках положительного или отрицательного влияния на детей,

значимых партнерах школы, особенностях контингента учащихся, оригинальных воспитательных находках школы, а также важных для школы принципах и традициях воспитания.

Раздел II. Цель и задачи воспитания, в котором на основе базовых общественных ценностей формулируется цель и определяются задачи воспитания, которые МБОУ СОШ с. Баловнево предстоит решать.

Раздел III. Виды, формы и содержание деятельности, в котором МБОУ СОШ с. Баловнево показывает, как будет осуществляться достижение поставленной цели воспитания. Данный раздел состоит из нескольких инвариантных и вариативных модулей, каждый из которых ориентирован на одну из задач воспитания и соответствует одному из направлений воспитательной работы школы. Инвариантными модулями здесь являются: «Классное руководство», «Школьный урок», «Курсы внеурочной деятельности», «Работа с родителями», «Самоуправление» и «Профориентация». Вариативными модулями являются: «Ключевые общешкольные дела», «Детские общественные объединения», «Школьные медиа», «Экскурсии, экспедиции, походы», «Организация предметно-эстетической среды».

Раздел IV. Основные направления самоанализа воспитательной работы. В нём описывается, каким образом в школе осуществляется самоанализ организуемой в ней воспитательной работы, даётся перечень основных его направлений.

К программе воспитания прилагается ежегодный календарный план воспитательной работы.

Раздел I. Особенности организуемого в школе воспитательного процесса

МБОУ СОШ с. Баловнево Данковского муниципального района Липецкой области – образовательная организация, реализующая программы дошкольного общего, начального общего, основного общего, среднего общего образования, а также а также дополнительного образования для детей и взрослых. Школа расположена в сельской местности, на расстоянии 10 км от районного центра, имеет два филиала – Тепловский филиал МБОУ СОШ с. Баловнево Данковского муниципального района Липецкой области и Хрущево – Подлесный филиал

МБОУ СОШ с. Баловнево Данковского муниципального района Липецкой области. В филиалах школы функционируют дошкольные группы для воспитанников от 3-х до семи лет. Численность обучающихся составляет 178 человек, Количество педагогов - 32 человека.

Воспитательная работа в школе охватывает весь педагогический процесс, интегрируя учебные занятия, внеурочную жизнь детей, разнообразную деятельность и общение за пределами школы.

Создано и развивается единое воспитательное пространство: по совместным планам осуществляется сотрудничество с различными учреждениями: школой искусств имени А. И. Плотнова, городским и районным Центрами культуры и досуга, МУ ДО ДЮСШ г.Данкова, МБУ ДО ЦДТ, Данковским краеведческим музеем, МО МВД «Данковский». Налажено сотрудничество с родителями обучающихся и выпускниками МБОУ СОШ с. Баловнево. Ведётся работа спортивного клуба «Олимпионик», военно-патриотического клуба «Сыны Отечества». В воспитательном пространстве принимают участие органы государственно – общественного управления: Совет обучающихся, Совет родителей (законных представителей), Совет профилактики, Совет школы, Педагогический Совет. Регулярно в школе издаётся газета «Школьные вести».

В школе функционируют отряды ЮИД и волонтёров.

Процесс воспитания в МБОУ СОШ с. Баловнево основывается на следующих принципах взаимодействия педагогов и школьников:

- неукоснительное соблюдение законности и прав семьи и ребёнка, соблюдения конфиденциальности информации о ребёнке и семье, приоритета безопасности ребенка во время нахождения в школе;
- ориентир на создание психологически комфортной среды для каждого ребенка и взрослого, без которой невозможно конструктивное взаимодействие школьников и педагогов;
- реализация процесса воспитания через создание в МБОУ СОШ с. Баловнево детско-взрослых общностей, которые объединяют детей и педагогов содержательными событиями, позитивными эмоциями и

доверительным отношением друг к другу;

- организация основных совместных дел школьников и педагогов как предмета совместной заботы и взрослых, и детей;
- системность, целесообразность и нешаблонность воспитания как условия его эффективности.

Основными традициями воспитания в МБОУ СОШ с. Баловнево являются следующие:

- ключевые общешкольные дела, через которые осуществляется интеграция воспитательных усилий педагогов;
- коллективная разработка, коллективное планирование, коллективное проведение и коллективный анализ их результатов ключевых дел;
- изменение роли ребенка в совместных делах (от пассивного наблюдателя до организатора);
- отсутствие соревновательности между классами в организации и проведении общешкольных мероприятий, поощрение конструктивного межклассного и межвозрастного взаимодействия школьников, а также поощрение социальной активности;
- ориентирование педагогов МБОУ СОШ с. Баловнево на формирование коллективов в рамках школьных классов, кружков, студий, секций, детских объединений, на установление в них доброжелательных и товарищеских взаимоотношений;
- ключевой фигурой воспитания в школе является классный руководитель, реализующий по отношению к детям защитную, личностно развивающую, организационную, посредническую (в разрешении конфликтов) функции.

Раздел II. Цель и задачи воспитания

Современный национальный воспитательный идеал — это высоконравственный, творческий, компетентный гражданин России, принимающий судьбу Отечества как свою личную, осознающий ответственность за настоящее и будущее своей страны,

укоренённый в духовных и культурных традициях многонационального народа Российской Федерации.

Основываясь на базовых для нашего общества ценностях (как семья, труд, Отечество, природа, мир, знания, культура, здоровье, человек), исходя из формулировки современного идеала в МБОУ СОШ с. Баловнево сформулирована цель воспитания.

Цель воспитания – личностное развитие школьников, проявляющееся:

- в усвоении ими знаний основных норм, которые общество выработало на основе базовых ценностей;
- в развитии позитивного отношения общественным ценностям;
- в приобретении ими соответствующего этим ценностям опыта поведения, опыта применения сформированных знаний и отношений на практике, в приобретении ими опыта осуществления социально значимых дел.

Данная цель ориентирует педагогов не на обеспечение соответствия личности ребёнка единому уровню воспитанности, а на обеспечение позитивной динамики развития его личности. В связи с этим важно сочетание усилий педагога по развитию личности ребенка и усилий самого обучающегося по своему саморазвитию. Их сотрудничество, партнерские отношения являются важным фактором успеха в достижении цели.

Конкретизация общей цели воспитания применительно к возрастным особенностям школьников позволяет выделить в ней следующие целевые **приоритеты**, которым необходимо уделять чуть большее внимание на разных уровнях общего образования:

1. В воспитании детей младшего школьного возраста (*уровень начального общего образования*) таким целевым приоритетом является создание благоприятных условий для усвоения школьниками социально значимых знаний – знаний основных норм и традиций того общества, в котором они живут.

Выделение данного приоритета связано с особенностями детей младшего школьного возраста, с их потребностью самоутвердиться в новом социальном

статусе - статусе школьника. Младшие школьники учатся соответствовать предъявляемым к носителям данного статуса нормам и принятым традициям поведения. Такого рода нормы и традиции задаются в школе педагогами и воспринимаются детьми именно как нормы и традиции поведения школьника. Знание их станет базой для развития социально значимых отношений школьников и накопления ими опыта осуществления социально значимых дел и в дальнейшем, в подростковом и юношеском возрасте.

К наиболее важным из них относятся следующие:

- быть любящим, послушным и отзывчивым сыном (дочерью), братом (сестрой), внуком (внучкой); уважать старших и заботиться о младших членах семьи; выполнять посильную для ребёнка домашнюю работу, помогая старшим;
- быть трудолюбивым, следуя принципу «делу — время, потехе — час» как в учебных занятиях, так и в домашних делах, доводить начатое дело до конца;
- знать и любить свою Родину – свой родной дом, двор, улицу, город, село, свою страну;
- беречь и охранять природу (ухаживать за комнатными растениями в классе или дома, заботиться о своих домашних питомцах и, по возможности, о бездомных животных в своем дворе; подкармливать птиц в морозные зимы; не засорять бытовым мусором улицы, леса, водоёмы);
- проявлять миролюбие — не затевать конфликтов и стремиться решать спорные вопросы, не прибегая к силе;
- стремиться узнавать что-то новое, проявлять любознательность, ценить знания;
- быть вежливым и опрятным, скромным и приветливым;
- соблюдать правила личной гигиены, режим дня, вести здоровый образ жизни;
- уметь сопереживать, проявлять сострадание к попавшим в беду; стремиться устанавливать хорошие отношения с другими людьми; уметь

прощать обиды, защищать слабых, по мере возможности помогать нуждающимся в этом людям; уважительно относиться к людям иной национальной или религиозной принадлежности, иного имущественного положения, людям с ограниченными возможностями здоровья;

- быть уверенным в себе, открытым и общительным, не стесняться быть в чём-то непохожим на других ребят; уметь ставить перед собой цели и проявлять инициативу, отстаивать своё мнение и действовать самостоятельно, без помощи старших.

Знание младшим школьником этих социальных норм и традиций, понимание важности следования им, имеет особое значение для обучающегося начальной школы, поскольку облегчает его вхождение в широкий социальный мир, в открывающуюся ему систему общественных отношений.

2. В воспитании детей подросткового возраста (*уровень основного общего образования*) приоритетом является создание благоприятных условий для развития социально значимых отношений школьников, и, прежде всего, ценностных отношений:

- к семье как главной опоре в жизни человека и источнику его счастья;
- к труду как основному способу достижения жизненного благополучия человека, залогу его успешного профессионального самоопределения и ощущения уверенности в завтрашнем дне;
- к своему Отечеству, своей малой и большой Родине как месту, в котором человек вырос и познал первые радости и неудачи, которая завещана ему предками и которую нужно оберегать;
- к природе как источнику жизни на Земле, основе самого ее существования, нуждающейся в защите и постоянном внимании со стороны человека;
- к миру как главному принципу человеческого общежития, условию крепкой дружбы, налаживания отношений с коллегами по работе в будущем и создания благоприятного микроклимата в своей собственной семье;

- к знаниям как интеллектуальному ресурсу, обеспечивающему будущее человека, как результату кропотливого, но увлекательного учебного труда;
- к культуре как духовному богатству общества и важному условию ощущения человеком полноты проживаемой жизни, которое дают ему чтение, музыка, искусство, театр, творческое самовыражение;
- к здоровью как залогу долгой и активной жизни человека, его хорошего настроения и оптимистичного взгляда на мир;
- к окружающим людям как безусловной и абсолютной ценности, как равноправным социальным партнерам, с которыми необходимо выстраивать доброжелательные и взаимоподдерживающие отношения, дающие человеку радость общения и позволяющие избегать чувства одиночества;
- к самим себе как хозяевам своей судьбы, самоопределяющимся и самореализующимся личностям, отвечающим за свое собственное будущее.

Данный ценностный аспект человеческой жизни чрезвычайно важен для личностного развития школьника, так как именно ценности во многом определяют его жизненные цели, его поступки, его повседневную жизнь. Выделение этого приоритета в воспитании обучающихся на ступени основного общего образования связано с особенностями детей подросткового возраста: с их стремлением утвердить себя как личность в системе отношений, свойственных взрослому миру. В этом возрасте особую значимость для детей приобретает становление их собственной жизненной позиции, собственных ценностных ориентаций. Подростковый возраст – наиболее удачный возраст для развития социально значимых отношений школьников.

3. В воспитании детей юношеского возраста (*уровень среднего общего образования*) таким приоритетом является создание благоприятных условий для приобретения школьниками опыта осуществления социально значимых дел.

Выделение этого приоритета связано с особенностями школьников юношеского возраста: с их потребностью в жизненном самоопределении, в выборе

дальнейшего жизненного пути, который открывается перед ними на пороге самостоятельной взрослой жизни. Сделать правильный выбор старшеклассникам поможет имеющийся у них реальный практический опыт, который они могут приобрести в том числе и в школе. Важно, чтобы опыт оказался социально значимым, так как именно он поможет гармоничному вхождению школьников во взрослую жизнь окружающего их общества. Это:

- опыт дел, направленных на заботу о своей семье, родных и близких;
- трудовой опыт, опыт участия в производственной практике;
- опыт дел, направленных на пользу своему родному селу, стране в целом, опыт деятельного выражения собственной гражданской позиции;
- опыт природоохранных дел;
- опыт разрешения возникающих конфликтных ситуаций в школе, дома или на улице;
- опыт самостоятельного приобретения новых знаний, проведения научных исследований, опыт проектной деятельности;
- опыт изучения, защиты и восстановления культурного наследия человечества, опыт создания собственных произведений культуры, опыт творческого самовыражения;
- опыт ведения здорового образа жизни и заботы о здоровье других людей;
- опыт оказания помощи окружающим, заботы о малышах или пожилых людях, волонтерский опыт;
- опыт самопознания и самоанализа, опыт социально приемлемого самовыражения и самореализации.

Выделение в общей цели воспитания целевых приоритетов, связанных с возрастными особенностями воспитанников, не означает игнорирования других составляющих общей цели воспитания. Приоритет — это то, чему педагогам, работающим со школьниками конкретной возрастной категории, предстоит уделять большее, но не единственное внимание.

Добросовестная работа педагогов, классных руководителей, воспитателей, психолога, направленная на достижение поставленной цели, позволит ребёнку

получить необходимые социальные навыки, которые помогут ему лучше ориентироваться в сложном мире человеческих взаимоотношений, эффективнее налаживать коммуникацию с окружающими, увереннее себя чувствовать во взаимодействии с ними, продуктивнее сотрудничать с людьми разных возрастов и разного социального положения, смелее искать и находить выходы из трудных жизненных ситуаций, осмысленнее выбирать свой жизненный путь в сложных поисках счастья для себя и окружающих его людей.

Достижению поставленной цели воспитания школьников будет способствовать решение следующих основных **задач*:***

1) реализация воспитательных возможностей общешкольных ключевых дел, поддержка традиции их коллективного планирования, организации, проведения и анализа в школьном сообществе;

2) реализация потенциала классного руководства в воспитании школьников, поддержка активного участия классных сообществ в жизни школы;

3) вовлечение школьников в кружки, секции, клубы, студии и иные объединения, работающие по школьным программам внеурочной деятельности, реализация их воспитательных возможностей;

4) использование в воспитании детей возможности школьного урока, поддержка использования на уроках интерактивных форм занятий с учащимися;

5) инициирование и поддержка ученического самоуправления – как на уровне школы, так и на уровне классных сообществ;

6) поддержка деятельности функционирующих на базе школы детских общественных объединений и организаций;

7) организация и проведение для школьников экскурсий, экспедиций, походов и использование их воспитательного потенциала;

8) организация профориентационной работы со школьниками;

9) организация работы школьных медиа, реализация их воспитательного потенциала;

10) развитие предметно-эстетической среды школы и использование ее воспитательных возможностей;

11) организация работы с семьями школьников, их родителями или законными представителями, направленная на совместное решение проблем личностного развития детей.

Планомерная реализация поставленных задач позволит достичь цели воспитания и организовать в МБОУ СОШ с. Баловнево интересную и событийно насыщенную жизнь детей и педагогов, что станет эффективным способом профилактики антисоциального поведения школьников.

Раздел III. Виды, формы и содержание деятельности

Практическая реализация цели и задач воспитания в МБОУ СОШ с. Баловнево осуществляется в рамках определенных направлений воспитательной работы, каждое из которых представлено в соответствующем модуле.

Модуль «Ключевые общешкольные дела»

Ключевые дела – это главные традиционные общешкольные дела, в которых принимает участие большая часть школьников и которые обязательно планируются, готовятся, проводятся и анализируются совестно педагогами и детьми. Это не набор календарных праздников, отмечаемых в школе, а комплекс коллективных творческих дел, интересных и значимых для школьников, объединяющих их вместе с педагогами в единый коллектив. Ключевые дела обеспечивают включенность в них большого числа детей и взрослых, способствуют интенсификации их общения, ставят их в ответственную позицию к происходящему в школе. Введение ключевых дел в жизнь школы помогает преодолеть мероприятийный характер воспитания, сводящийся к набору мероприятий, организуемых педагогами для детей.

Для этого в образовательной организации используются следующие формы работы:

на внешкольном уровне:

- социальные проекты – ежегодные совместно разрабатываемые и реализуемые школьниками и педагогами комплексы благотворительной направленности («Весенняя и осенняя недели молодёжного служения»), экологической направленности («Чистый пруд», «Птичья столовая», «Кормушка для птиц», «Дни защиты от экологической опасности»), патриотической направленности (акции «Георгиевская ленточка», «Бессмертный полк», «Вахта Памяти», «Терроризм - угроза обществу»), трудовой направленности (операции «Чистая школа», «Чистое село», «Помоги храму»), научно – исследовательской направленности («Моя Родина – Липецкий край», «Ермаковские чтения», участие в научно – практических конференциях), ориентированные на преобразование окружающего школу социума.
- проводимые для жителей села и организуемые совместно с семьями обучающихся спортивные состязания «Папа, мама, я – спортивная семья», «А ну – ка, папы!», праздники, фестивали «Утренняя звезда», «Вихри вальса», «Танцевальный марафон», представления, которые открывают возможности для творческой самореализации школьников и включают их в деятельную заботу об окружающих.
- участие во всероссийских акциях, посвященных значимым отечественным и международным событиям («Блокадный хлеб», «Окна Победы», «Песни Победы», «День памяти жертв Беслана», «День борьбы со СПИДом», международный День памяти погибших в ДТП, международный День Здоровья);

на школьном уровне:

- разновозрастные сборы – ежегодные многодневные выездные события, включающие в себя комплекс коллективных творческих дел, в процессе которых складывается особая детско-взрослая общность,

характеризующаяся доверительными, поддерживающими взаимоотношениями, ответственным отношением к делу, атмосферой эмоционально-психологического комфорта, доброго юмора и общей радости (Дни Здоровья, двухдневные походы, палаточный лагерь «Искатели»).

- общешкольные праздники – ежегодно проводимые творческие дела («День Учителя», «День Матери», «Вечер встречи выпускников», «Новогодние праздничные программы», Праздники Первого и Последнего звонков, «Выпускной Вечер», литературные и художественные гостиные, связанные со значимыми для детей и педагогов знаменательными датами и в которых участвуют все классы школы (Дни воинской славы России «Сталинградская битва», «Курская битва», «День снятия блокады Ленинграда», «День Победы», «День вывода советских войск из Афганистана», «Куликовская битва», «Бородинская битва», круглые даты известных писателей, поэтов, музыкантов);
- торжественные ритуалы посвящения, связанные с переходом обучающихся на следующую ступень образования, символизирующие приобретение ими новых социальных статусов в школе («Посвящение в первоклассники», Прощай, начальная школа!», «Прощай, школа!»), развивающие школьную идентичность детей;
- театрализованные выступления педагогов, родителей и школьников с элементами доброго юмора, пародий, импровизаций на темы жизни школьников и учителей (КВН, «Вечер встречи выпускников», творческие вечера с совместными выступлениями педагогов и учителей). Они создают в школе атмосферу творчества и неформального общения, способствуют сплочению детского, педагогического и родительского сообществ школы.
- церемонии награждения (по итогам года) школьников и педагогов за активное участие в жизни школы «Ученик года», еженедельные

общешкольные линейки, защита чести школы в конкурсах, соревнованиях, олимпиадах, значительный вклад в развитие школы. Это способствует поощрению социальной активности детей, развитию позитивных межличностных отношений между педагогами и воспитанниками, формированию чувства доверия и уважения друг к другу;

на уровне классов:

- выбор и делегирование представителей классов в общешкольные советы дел, ответственных за подготовку общешкольных ключевых дел в общешкольный «Совет обучающихся» и в актив молодёжного союза «Русь»;
- участие школьных классов в реализации общешкольных ключевых дел;
- проведение детьми в рамках класса итогового анализа общешкольных ключевых дел, участие представителей классов в итоговом анализе проведенных дел на уровне общешкольных советов дела;

на индивидуальном уровне:

- вовлечение по возможности каждого ребенка в ключевые дела школы в одной из возможных для них ролей: сценаристов, постановщиков, исполнителей, ведущих, декораторов, музыкальных редакторов, корреспондентов, ответственных за костюмы и оборудование, ответственных за приглашение и встречу гостей и т.п.);
- индивидуальная помощь ребёнку (при необходимости) в освоении навыков подготовки, проведения и анализа ключевых дел;
- наблюдение за поведением ребёнка в ситуациях подготовки, проведения и анализа ключевых дел, за его отношениями со сверстниками, старшими и младшими школьниками, с педагогами и другими взрослыми;

- при необходимости коррекция поведения ребенка через частные беседы с ним, через включение его в совместную работу с другими детьми, которые могли бы стать хорошим примером для ребенка, через предложение взять в следующем ключевом деле на себя роль ответственного за тот или иной фрагмент общей работы.

Модуль «Классное руководство»

Осуществляя работу с классом, педагог (классный руководитель, воспитатель) организует работу с коллективом класса, индивидуальную работу с учащимися вверенного ему класса; работу с учителями, преподающими в данном классе; работу с родителями учащихся или их законными представителями.

Работа с классным коллективом:

- инициирование и поддержка обучающихся в общешкольных ключевых делах, оказание необходимой помощи детям в их подготовке, проведении и анализе;
- организация интересных и полезных для личностного развития ребенка совместных дел с обучающимися вверенного ему класса (познавательной, трудовой, спортивно-оздоровительной, духовно-нравственной, творческой, профориентационной направленности), позволяющих, с одной стороны, вовлечь в них детей с самыми разными потребностями и тем самым дать им возможность самореализоваться в них, а с другой – установить и упрочить доверительные отношения с обучающимися класса, стать для них значимым взрослым, задающим образцы поведения в обществе;
- проведение классных часов как часов плодотворного и доверительного общения педагога и школьников, основанных на принципах уважительного отношения к личности ребенка, поддержки активной позиции каждого ребенка в беседе, предоставления

школьникам возможности обсуждения и принятия решений по обсуждаемой проблеме, создания благоприятной среды для общения. (классные часы постоянно имеют определённую тематическую направленность и ведутся в зависимости от возрастных особенностей воспитанников):

1 - 4 классы – «Патриотизм», «Правила ЗОЖ: режим дня школьника», «Поведение в общественном месте: на дороге, транспорте», «Этические нормы поведения», «Охрана природы», «Культура речи», «Мир моих интересов»;

5 - 9 классы – «Патриотизм», «Семейные ценности», «Мир профессий». «Обычаи и традиции моей страны», «Причины ДТП», «Здоровый образ жизни», «Культурное и духовное развитие личности»;

10 - 11 классы – «Семья и семейные ценности», «Охрана природы», «Волонтёрство и добровольчество», «Научно- исследовательская и проектная деятельность», «Мотивы выбора профессии», «Формирование основ ЗОЖ»;

- сплочение коллектива класса через игры и тренинги на сплочение и командообразование; однодневные и многодневные походы и экскурсии, организуемые классными руководителями и родителями; празднования в классе дней рождения детей, включающие в себя подготовленные ученическими микрогруппами поздравления, сюрпризы, творческие подарки и розыгрыши; регулярные внутриклассные «огоньки» и вечера, дающие каждому школьнику возможность рефлексии собственного участия в жизни класса;
- выработка совместно со школьниками законов класса, помогающих детям освоить нормы и правила общения, которым они должны следовать в школе.

Индивидуальная работа с обучающимися:

- изучение особенностей личностного развития обучающихся класса через наблюдение за поведением школьников в их повседневной жизни, в специально создаваемых педагогических ситуациях, в играх, погружающих ребенка в мир человеческих отношений, в

организуемых педагогом беседах по тем или иным нравственным проблемам; результаты наблюдения сверяются с результатами бесед классного руководителя с родителями школьников, с преподающими в его классе учителями, а также (при необходимости) – со школьным психологом;

- поддержка ребенка в решении важных для него жизненных проблем (налаживание взаимоотношений с одноклассниками или учителями, выбор профессии, вуза и дальнейшего трудоустройства, успеваемость и т.п.), когда каждая проблема трансформируется классным руководителем в задачу для школьника, которую они совместно стараются решить;
- индивидуальная работа со школьниками класса, направленная на заполнение ими личных портфолио, в которых дети не просто фиксируют свои учебные, творческие, спортивные, личностные достижения, но и в ходе индивидуальных неформальных бесед с классным руководителем в начале каждого года планируют их, а в конце года – вместе анализируют свои успехи и неудачи;
- коррекция поведения ребенка через частные беседы с ним, его родителями или законными представителями, с другими учащимися класса; через включение в проводимые школьным психологом тренинги общения; через предложение взять на себя ответственность за то или иное поручение в классе.

Работа с учителями, преподающими в классе:

- регулярные консультации классного руководителя с учителями-предметниками, направленные на формирование единства мнений и требований педагогов по ключевым вопросам воспитания, на предупреждение и разрешение конфликтов между учителями и учащимися;

- проведение мини-педсоветов, направленных на решение конкретных проблем класса и интеграцию воспитательных влияний на школьников;
- привлечение учителей к участию во внутриклассных делах, дающих педагогам возможность лучше узнать и понимать своих учеников, увидев их в иной, отличной от учебной, обстановке;
- привлечение учителей к участию в родительских собраниях класса для объединения усилий в деле обучения и воспитания детей.

Работа с родителями учащихся или их законными представителями:

- регулярное информирование родителей о школьных успехах и проблемах их детей, о жизни класса в целом;
- помощь родителям школьников или их законным представителям в регулировании отношений между ними, администрацией школы и учителями-предметниками;
- организация работы «Родительского патруля»;
- организация работы «Родительского всеобуча»;
- организация родительских собраний, происходящих в режиме обсуждения наиболее острых проблем обучения и воспитания школьников;
- создание и организация работы родительских комитетов классов, участвующих в управлении образовательной организацией и решении вопросов воспитания и обучения их детей;
- привлечение членов семей школьников к организации и проведению дел класса;
- организация на базе класса семейных праздников, конкурсов, соревнований, направленных на сплочение семьи и школы.

Модуль «Курсы внеурочной деятельности»

Воспитание на занятиях школьных курсов внеурочной деятельности осуществляется преимущественно через:

- вовлечение школьников в интересную и полезную для них деятельность, которая предоставит им возможность самореализоваться в ней, приобрести социально значимые знания, развить в себе важные для своего личностного развития социально значимые отношения, получить опыт участия в социально значимых делах;
- формирование в кружках, секциях, клубах, студиях и т.п. детско-взрослых общностей, которые могли бы объединять детей и педагогов общими позитивными эмоциями и доверительными отношениями друг к другу;
- создание в детских объединениях традиций, задающих их членам определенные социально значимые формы поведения;
- поддержку в детских объединениях школьников с ярко выраженной лидерской позицией и установкой на сохранение и поддержание накопленных социально значимых традиций;
- поощрение педагогами детских инициатив и детского самоуправления.

Реализация воспитательного потенциала курсов внеурочной деятельности происходит в рамках следующих выбранных школьниками её видов.

Познавательная деятельность. Курсы внеурочной деятельности направлены на передачу школьникам социально значимых знаний, развивающие их любознательность, позволяющие привлечь их внимание к экономическим, политическим, экологическим, гуманитарным проблемам нашего общества, формирующие их гуманистическое мировоззрение и научную картину мира. В МБОУ СОШ с. Баловнево в начальных классах ведутся следующие курсы: «Весёлая математика», «Занимательная математика», «Почитай- ка», «Земля – наш общий дом». В среднем звене – «По странам и континентам», «Искусство слова», «Удивительная математика». В 10-11 классе – курс «Проектно –

исследовательская деятельность».

Художественное творчество. Внеурочная деятельность создает благоприятные условия для просоциальной самореализации школьников, направленные на раскрытие их творческих способностей, формирование чувства вкуса и умения ценить прекрасное, на воспитание ценностного отношения школьников к культуре и их общее духовно-нравственное развитие. По данному направлению школа реализует внеурочную деятельность посредством курсов «Волшебная кисточка», «В мире музыки», «В мире танцев», «Художественное творчество».

Проблемно-ценностное общение. Организация внеурочной деятельности направлена на развитие коммуникативных компетенций школьников, воспитание у них культуры общения, развитие умений слушать и слышать других, уважать чужое мнение и отстаивать своё собственное, терпимо относиться к разнообразию взглядов людей. Реализация этого направления осуществляется через курсы внеурочной деятельности «Экология души», «Творческая мастерская начинающих языковедов», «Основы общения», «Культура создаёт личность», «Огонёк души» и через разнообразные тематические классные часы или занятия.

Туристско-краеведческая деятельность. Курсы внеурочной деятельности направлены на воспитание у школьников любви к своему краю, его истории, культуре, природе, на развитие самостоятельности и ответственности школьников, формирование у них навыков самообслуживающего труда. В МБОУ СОШ с. Баловнево ведутся курсы внеурочной деятельности «Моя малая Родина» и «Мой край – село родное», на которых сельские ученики изучают культуру и традиции родного края, страны, делятся впечатлениями о экскурсиях, музеях, посещённых местах боевой славы.

Спортивно-оздоровительная деятельность. Внеурочная деятельность направлена на физическое развитие школьников, развитие их ценностного отношения к своему здоровью, побуждение к здоровому образу жизни,

воспитание силы воли, ответственности, формирование установок на защиту слабых. В школе работает ШСК «Олимпионик», воспитанники школы имеют возможность посещать спортивные секции «Шахматы», «Лёгкая атлетика» и «Настольный теннис». В течение учебного года в образовательном учреждении проводятся общешкольные соревнования по баскетболу, волейболу, мини – футболу, лёгкой атлетике, шахматам, шашкам, дартсу. Школьники с удовольствием принимают участие в однодневных экскурсиях и походах, велопробегах и лыжных походах в зимний лес. В школе по данному направлению ведутся курсы внеурочной деятельности «Будь здоров!».

Трудовая деятельность. Внеурочная деятельность направлена на развитие творческих способностей школьников, воспитание у них трудолюбия и уважительного отношения к физическому труду. Данная деятельность осуществляется через участие в весенней и осенней «Неделях Добра», операциях «Памятник», «Обелиск», «Чистое село», «Чистый школьный двор», деятельность добровольческого отряда «Волонтёры Победы», курсы «Умелые ручки».

Игровая деятельность. Внеурочная деятельность направлена на раскрытие творческого, умственного и физического потенциала школьников, развитие у них навыков конструктивного общения, умений работать в команде. Игровые формы реализуются через курс внеурочной деятельности «Путешествие по странам. Игры народов мира», работу ДОЛ «Солнышко» и палаточного лагеря «Искатели».

Модуль «Школьный урок»

Реализация школьными педагогами воспитательного потенциала урока предполагает следующее:

- установление доверительных отношений между учителем и его учениками, способствующих позитивному восприятию учащимися требований и просьб учителя, привлечению их внимания к обсуждаемой на уроке информации, активизации их познавательной

деятельности. В МБОУ СОШ с. Баловнево реализуются групповые формы работы, диалог, дискуссия, квесты, нетрадиционные формы урока в соответствии с ФГОС, ведётся дистанционное обучение по английскому языку;

- побуждение школьников соблюдать на уроке общепринятые нормы поведения, правила общения со старшими (учителями) и сверстниками (школьниками), принципы учебной дисциплины и самоорганизации;
- привлечение внимания школьников к ценностному аспекту изучаемых на уроках явлений, организация их работы с получаемой на уроке социально значимой информацией – инициирование ее обсуждения, высказывания учащимися своего мнения по ее поводу, выработки своего к ней отношения;
- ведётся изучение истории родного края, нашей страны, подготовка научно – исследовательских работ и проектов;
- использование воспитательных возможностей содержания учебного предмета через демонстрацию детям примеров ответственного, гражданского поведения, проявления человеколюбия и добросердечности, через подбор соответствующих текстов для чтения, задач для решения, проблемных ситуаций для обсуждения в классе;
- применение на уроке интерактивных форм работы: интеллектуальных игр, стимулирующих познавательную мотивацию школьников; дидактического театра, где полученные на уроке знания обыгрываются в театральных постановках; дискуссий, которые дают учащимся возможность приобрести опыт ведения конструктивного диалога; групповой работы или работы в парах, которые учат школьников командной работе и взаимодействию с другими детьми;
- включение в урок игровых процедур, которые помогают поддержать мотивацию детей к получению знаний, налаживанию позитивных межличностных отношений в классе, помогают установлению

доброжелательной атмосферы во время урока. На уроках и классных часах используются презентации, театрализации, тематические викторины, квесты, тренинги;

- организация шефства мотивированных и эрудированных учащихся над их неуспевающими одноклассниками, дающего школьникам социально значимый опыт сотрудничества и взаимной помощи. В школе создана система помощи слабоуспевающим учащимся через школьное самоуправление в комитете «Законы школьной жизни»;
- инициирование и поддержка исследовательской деятельности школьников в рамках реализации ими индивидуальных и групповых исследовательских проектов, что даст школьникам возможность приобрести навык самостоятельного решения теоретической проблемы, навык генерирования и оформления собственных идей, навык уважительного отношения к чужим идеям, оформленным в работах других исследователей, навык публичного выступления перед аудиторией, аргументирования и отстаивания своей точки зрения. В школе действует научно – исследовательское общество «Мысль познания», в 10-11 классах введён курс «Индивидуальный проект».

Модуль «Самоуправление»

Поддержка детского самоуправления в школе помогает педагогам воспитывать в детях инициативность, самостоятельность, ответственность, трудолюбие, чувство собственного достоинства, а школьникам – предоставляет широкие возможности для самовыражения и самореализации. Это то, что готовит их к взрослой жизни. Детское самоуправление в школе осуществляется следующим образом: созданы и принимают активное участие в самоуправлении детские организации «Надежда» (Тепловский филиал МБОУ СОШ с. Баловнево), «Ювента» (Хрущево – Подлесный филиал МБОУ СОШ с. Баловнево), ДПО «Родничок» и молодёжный союз «Русь» (МБОУ СОШ с. Баловнево).

На уровне школы модуль реализуется:

- через деятельность выборного «Совета обучащихся», создаваемого для учета мнения школьников по вопросам управления образовательной организацией и принятия административных решений, затрагивающих их права и законные интересы;
- через работу постоянно действующего школьного актива ДПО «Родничок» и МС «Русь», инициирующего и организующего проведение личностно значимых для школьников событий (конкурсов, концертов, соревнований, фестивалей, флешмобов);
- через деятельность творческих советов дела, отвечающих за проведение тех или иных конкретных мероприятий, праздников, вечеров, акций и т.п.;
- через деятельность созданной из наиболее авторитетных старшеклассников и курируемой школьным психологом группы по урегулированию конфликтных ситуаций в школе.

На уровне классов:

- через деятельность выборных по инициативе обучающихся лидеров класса (старост, командиров отрядов, руководителей школьных комитетов), представляющих интересы класса в общешкольных делах и призванных координировать его работу с работой общешкольных органов самоуправления и классных руководителей;
- через организацию на принципах самоуправления жизни детских групп, отправляющихся в походы, экспедиции, на экскурсии, осуществляемую через систему распределяемых среди участников ответственных должностей.

На индивидуальном уровне:

- через вовлечение школьников в планирование, организацию, проведение и анализ общешкольных и внутриклассных дел;

- через реализацию школьниками, взявшими на себя соответствующую роль, функций по контролю за порядком и чистотой в классе, уходом за классной комнатой, комнатными растениями и т.п.

Структура ученического самоуправления:

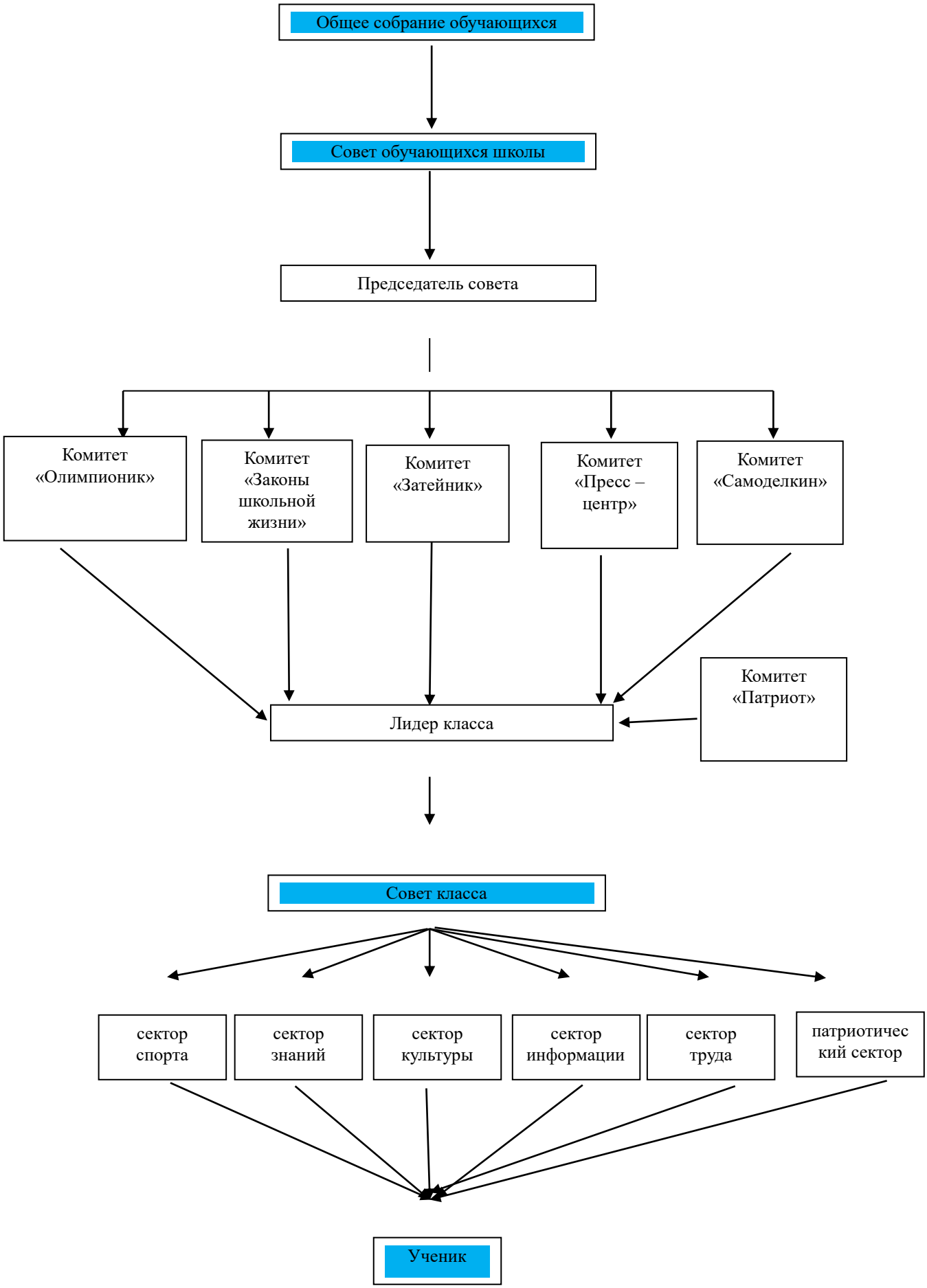

Модуль «Детские общественные объединения»

Действующее на базе школы детское общественное объединение – это добровольное, самоуправляемое, некоммерческое формирование, созданное по инициативе детей и взрослых, объединившихся на основе общности интересов для реализации общих целей, указанных в уставе общественного объединения. Его правовой основой является статья 5 ФЗ от 19.05.1995 № 82-ФЗ (редакция от 20.12.2017) «Об общественных объединениях».

Действующее на базе школы детское общественное движение «Планета детства» – это добровольное детско-юношеское объединение обучающихся МБОУ СОШ с. Баловнево, созданное по инициативе детей и взрослых, объединившихся на основе общности интересов для реализации общих целей.

В её составе четыре детские общественные организации (ДОО):

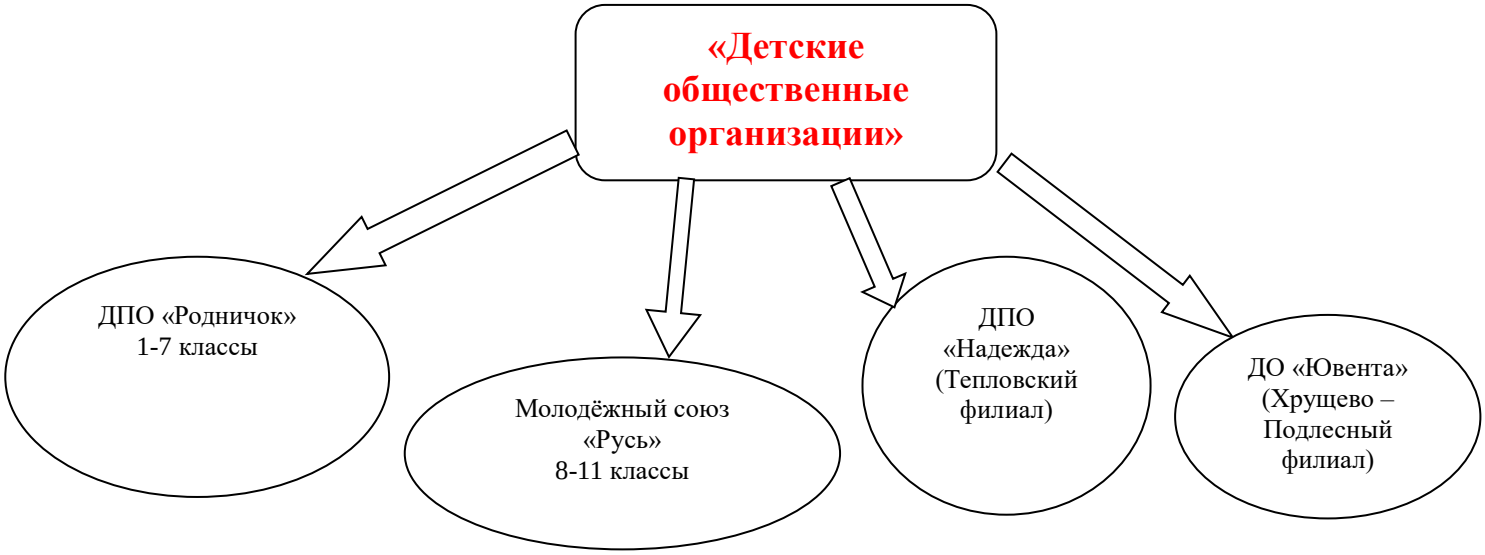

Воспитание в детских общественных объединениях «Надежда», «Ювента», ДПО «Родничок», МС «Русь» осуществляется через:

- утверждение и последовательную реализацию в детском общественном объединении демократических процедур (выборы руководящих органов объединения, подотчетность выборных органов общему сбору объединения; ротация состава выборных органов и т.п.), дающих ребенку

возможность получить социально значимый опыт гражданского поведения;

- организацию общественно полезных дел, дающих детям возможность получить важный для их личностного развития опыт деятельности, направленной на помощь другим людям, своей школе, обществу в целом; развить в себе такие качества как забота, уважение, умение сопереживать, умение общаться, слушать и слышать других. Это: посильная помощь, оказываемая школьниками пожилым и нуждающимся в помощи людям; совместная работа с учреждениями социальной сферы (проведение культурно-просветительских и развлекательных мероприятий для посетителей этих учреждений, помощь в благоустройстве территории данных учреждений и т.п.); участие школьников в работе на прилегающей к школе территории (работа по благоустройству клумб, уход за ними); уход за могилами погибших в годы Великой Отечественной войны, обелиском лётчиков);
- клубные встречи – формальные и неформальные встречи членов детских общественных объединений для обсуждения вопросов управления объединений, планирования дел в школе и микрорайоне, совместного пения, празднования знаменательных для членов объединения событий;
- поддержка и развитие в ДОО традиций и ритуалов реализуется посредством введения символики объединения (флаг, гимн ДО), проведения ежегодной церемонии посвящения в члены детского объединения, создания интернет-странички детских объединений в соцсетях, организации деятельности пресс-центра детских объединений, проведения традиционных огоньков – формы коллективного анализа проводимых детскими объединениями дел);
- участие членов детских общественных объединений в волонтерских акциях, деятельности на благо конкретных людей и социального окружения в целом (Осенняя и Весенняя «Недели молодёжного служения», «Вахта Памяти», «Памятник», «Обелиск»).

Модуль «Экскурсии, экспедиции, походы»

Экскурсии, экспедиции, походы помогают школьнику МБОУ СОШ с. Баловнево расширить свой кругозор, получить новые знания об окружающей его социальной, культурной, природной среде, научиться уважительно и бережно относиться к ней, приобрести важный опыт социально одобряемого поведения в различных внешкольных ситуациях. На экскурсиях, в экспедициях, в походах создаются благоприятные условия для воспитания у подростков самостоятельности и ответственности, формирования у них навыков самообслуживающего труда, преодоления их инфантильных и эгоистических наклонностей, обучения рациональному использованию своего времени, сил, имущества. Эти воспитательные возможности реализуются в рамках следующих видов и форм деятельности:

- экскурсии, походы выходного дня классами по территории с. Баловнево, Тёплое, Хрущево – Подлесное в течение всего учебного года, а также в рамках общешкольных «Дней Здоровья», велопробеги по родному селу, Данковскому району, экскурсии в краеведческие музеи г. Данкова, с. Перехваль, картинные галереи Липецкой области, на предприятия ОАО «Доломит», ИП «Белоусова», Пожарную часть, «РОСТО ДОСААФ», экскурсии по местам Боевой славы;
- экскурсии в другие города или села для изучения биографий живших здесь российских писателей, поэтов, музыкантов, деятелей искусства и политики, имеющихся здесь природных и историко – культурных ландшафтов в с. Перехваль, с. Кудрявщино, с. Бигильдино, с. Полибино, г. Чаплыгин, Лев – Толстой, Лебедянь, на Куликово Поле;
- «Вахты Памяти», организуемые школьным военно – патриотическим клубом «Сыны Отечества», членами Юнармии.
- летний палаточный лагерь «Искатели», ориентированный на организацию активного отдыха детей, обучение навыкам выживания в дикой природе, закаливание (программа лагеря включает мини-походы, марш-броски,

ночное ориентирование, квесты, игры, соревнования, конкурсы). Осуществляются тематические направленности смены: «Патриотическая», «Православная».

Модуль «Профориентация»

Совместная деятельность педагогов и школьников по направлению «профориентация» в МБОУ СОШ с. Баловнево включает в себя профессиональное просвещение школьников, диагностику и консультирование по проблемам профориентации, организацию профессиональных проб школьников. Задача совместной деятельности педагога и ребенка – подготовить школьника к осознанному выбору своей будущей профессиональной деятельности. Создавая профориентационно значимые проблемные ситуации, формирующие готовность школьника к выбору, педагог актуализирует его профессиональное самоопределение, позитивный взгляд на труд в постиндустриальном мире, охватывающий не только профессиональную, но и внепрофессиональную составляющие такой деятельности.

Эта работа осуществляется через:

- циклы профориентационных часов общения, направленных на подготовку школьника к осознанному планированию и реализации своего профессионального будущего;
- участие во Всероссийских уроков «Проектория»;
- профориентационные игры: деловые игры, квесты, расширяющие знания школьников о типах профессий, о способах выбора профессий, о достоинствах и недостатках той или иной интересной школьникам профессиональной деятельности;
- экскурсии на предприятия города Данкова и Данковского района, дающие школьникам начальные представления о существующих профессиях и условиях работы людей, представляющих эти профессии;
- посещение профориентационных выставок, ярмарок профессий, тематических профориентационных парков, профориентационных

лагерей, дней открытых дверей в средних специальных учебных заведениях и вузах;

- совместное с педагогами изучение интернет-ресурсов, посвященных выбору профессий, прохождение профориентационного онлайн-тестирования, прохождение онлайн - курсов по интересующим профессиям и направлениям образования;
- участие в работе всероссийских профориентационных проектов «Школа будущего», созданных в сети интернет: просмотр лекций, решение учебно-тренировочных задач, участие в мастер классах, посещение открытых уроков;
- индивидуальные консультации психолога для школьников и их родителей по вопросам склонностей, способностей, дарований и иных индивидуальных особенностей детей, которые могут иметь значение в процессе выбора ими профессии; (родительские собрания и лектории «Моя будущая профессия»).

Модуль «Школьные медиа»

Цель школьных медиа (совместно создаваемых школьниками и педагогами средств распространения текстовой, аудио и видео информации) – развитие коммуникативной культуры школьников, формирование навыков общения и сотрудничества, поддержка творческой самореализации учащихся. Воспитательный потенциал школьных медиа реализуется в рамках следующих видов и форм деятельности:

- разновозрастный редакционный совет подростков, старшеклассников и консультирующих их взрослых, целью которого является освещение (через школьную газету «Школьные вести») наиболее интересных моментов жизни школы, популяризация общешкольных ключевых дел, кружков, секций, деятельности органов ученического самоуправления;

- школьная газета для старшеклассников, на страницах которой ими размещаются материалы о вузах, колледжах и востребованных рабочих вакансиях, которые могут быть интересны школьникам; организуются конкурсы рассказов, поэтических произведений, сказок, репортажей и научно-популярных статей; проводятся круглые столы с обсуждением значимых учебных, социальных, нравственных проблем;
- школьный медиацентр – созданная из заинтересованных добровольцев группа информационно-технической поддержки школьных мероприятий, осуществляющая видеосъемку и мультимедийное сопровождение школьных праздников, фестивалей, конкурсов, спектаклей, капустников, вечеров, дискотек;
- школьная интернет-группа - разновозрастное сообщество школьников и педагогов, поддерживающее интернет-сайт МБОУ СОШ с. Баловнево и соответствующие группы в социальных сетях «Инстаграм», «В Контакте», родительских чатах с целью освещения деятельности школы, класса, ДОО в информационном пространстве, привлечения внимания общественности к школе, информационного продвижения ценностей школы и организации виртуальной диалоговой площадки, на которой детьми, учителями и родителями могли бы открыто обсуждаться значимые для школы вопросы;
- школьный актовый зал, в котором осуществляется показ познавательных, документальных, анимационных, художественных фильмов, с акцентом на этическое, эстетическое, патриотическое просвещение обучающихся;
- участие школьников МБОУ СОШ с. Баловнево в региональных или всероссийских конкурсах школьных медиа «Конкурс виртуальных экскурсий», «Газетная журналистика», «Быть блогером».

Модуль «Организация предметно-эстетической среды»

Окружающая ребёнка предметно-эстетическая среда школы, при условии её грамотной организации, обогащает внутренний мир ученика, способствует формированию у него чувства вкуса и стиля, создаёт атмосферу психологического комфорта, поднимает настроение, предупреждает стрессовые ситуации, способствует позитивному восприятию ребенком школы. Воспитывающее влияние на ребенка осуществляется через такие формы работы с предметно-эстетической средой школы как:

- оформление интерьера школьных помещений (вестибюля, коридоров), их периодическая переориентация, которая может служить хорошим средством разрушения негативных установок школьников на учебные и внеучебные занятия;
- размещение на стенах школы регулярно сменяемых экспозиций: творческих работ школьников, позволяющих им реализовать свой творческий потенциал, а также знакомящих их с работами друг друга; фотоотчётов об интересных событиях, происходящих в школе (проведенных ключевых делах, интересных экскурсиях, походах, встречах с интересными людьми);
- озеленение пришкольной территории, разбивка клумб, оборудование спортивных и игровых площадок;
- благоустройство классных кабинетов, осуществляемое классными руководителями вместе со школьниками своих классов, оформление «Уголков школьника», которые содержат для школьников полезную информацию, «Наши планы», рубрики «Это интересно!», «Мы выбираем, нас выбирают!», «Умывальников начальник и мочалок командир» и др.);
- событийный дизайн – оформление пространства проведения конкретных школьных событий (праздников, церемоний, торжественных линеек, творческих вечеров, выставок, собраний, конференций и т.п.);

- создание и популяризация особой школьной символики (флаг школы, гимн школы, эмблема школы, логотип, элементы школьного костюма и т.п.), используемой как в школьной повседневности, так и в торжественные моменты жизни образовательной организации – во время праздников, торжественных церемоний, ключевых общешкольных дел и иных происходящих в жизни школы знаковых событий;
- организация и проведение конкурсов творческих проектов по благоустройству различных участков пришкольной территории;
- акцентирование внимания школьников посредством элементов предметно-эстетической среды (стенды, плакаты) на важных для воспитания ценностях школы, ее традициях, правилах. Стенды «Скажем наркотикам НЕТ!», «ПДД», «Наша гордость!», «Антитеррор», «Наши достижения» и другие.

Модуль «Работа с родителями»

Работа с родителями или законными представителями школьников осуществляется для более эффективного достижения цели воспитания, которое обеспечивается согласованием позиций семьи и школы в данном вопросе. Работа с родителями или законными представителями школьников осуществляется в рамках следующих видов и форм деятельности:

на групповом уровне:

- Общешкольный родительский комитет и Управляющий совет школы, участвующие в управлении образовательной организацией и решении вопросов воспитания и социализации их детей;
- «Родительские лектории», на которых обсуждаются вопросы возрастных особенностей детей, формы и способы доверительного взаимодействия родителей с детьми, проводятся мастер-классы, семинары, круглые столы с приглашением специалистов;

- родительские дни, во время которых родители могут посещать школьные уроки и внеурочные занятия для получения представления о ходе учебно-воспитательного процесса в школе;
- общешкольные родительские собрания, происходящие в режиме обсуждения наиболее острых проблем обучения и воспитания школьников;
- «Семейный всеобуч», на котором родители могли бы получать ценные рекомендации и советы от профессиональных психологов, врачей, социальных работников и обмениваться собственным творческим опытом и находками в деле воспитания детей;
- родительские форумы при школьном интернет-сайте, родительских чатах, на которых обсуждаются интересующие родителей вопросы, а также осуществляются виртуальные консультации психологов и педагогов.

На индивидуальном уровне:

- работа специалистов по запросу родителей для решения острых конфликтных ситуаций;
- участие родителей в педагогических консилиумах, собираемых в случае возникновения острых проблем, связанных с обучением и воспитанием конкретного ребенка;
- помощь со стороны родителей в подготовке и проведении общешкольных и внутриклассных мероприятий воспитательной направленности;
- индивидуальное консультирование с целью координации воспитательных усилий педагогов и родителей;
- посещение неблагополучных и социально – опасных семей.

Раздел IV. Основные направления самоанализа воспитательной работы

Самоанализ организуемой в МБОУ СОШ с. Баловнево воспитательной работы осуществляется по выбранным самой школой направлениям и проводится с целью выявления основных проблем школьного воспитания и последующего их решения.

Самоанализ осуществляется ежегодно силами самой образовательной организации с привлечением (при необходимости и по самостоятельному решению администрации образовательной организации) внешних экспертов.

Основными принципами, на основе которых осуществляется самоанализ воспитательной работы в школе, являются:

- принцип гуманистической направленности осуществляемого анализа, ориентирующий экспертов на уважительное отношение, как к воспитанникам, так и к педагогам, реализующим воспитательный процесс;
- принцип приоритета анализа сущностных сторон воспитания, ориентирующий экспертов на изучение не количественных его показателей, а качественных – таких как содержание и разнообразие деятельности, характер общения и отношений между школьниками и педагогами;
- принцип развивающего характера осуществляемого анализа, ориентирующий экспертов на использование его результатов для совершенствования воспитательной деятельности педагогов: грамотной постановки ими цели и задач воспитания, умелого планирования своей воспитательной работы, адекватного подбора видов, форм и содержания их совместной с детьми деятельности;
- принцип разделённой ответственности за результаты личностного развития школьников, ориентирующий экспертов на понимание того, что личностное развитие школьников – это результат как социального воспитания (в котором школа участвует наряду с другими социальными институтами), так и стихийной социализации и саморазвития детей.

Основными направлениями анализа, организуемого в МБОУ СОШ с. Баловнево, воспитательного процесса являются следующие:

1. Результаты воспитания, социализации и саморазвития школьников.

Критерием, на основе которого осуществляется данный анализ, является динамика личностного развития школьников каждого класса.

Осуществляется анализ классными руководителями совместно с заместителем директора по воспитательной работе с последующим обсуждением его результатов на заседании методического объединения классных руководителей или педагогическом совете школы.

Способом получения информации о результатах воспитания, социализации и саморазвития школьников является педагогическое наблюдение.

Внимание педагогов сосредотачивается на следующих вопросах: какие прежде существовавшие проблемы личностного развития школьников удалось решить за минувший учебный год; какие проблемы решить не удалось и почему; какие новые проблемы появились, над чем далее предстоит работать педагогическому коллективу.

2. Состояние организуемой в школе совместной деятельности детей и взрослых.

Критерием, на основе которого осуществляется данный анализ, является наличие в школе интересной, событийно насыщенной и личностно развивающей совместной деятельности детей и взрослых.

Осуществляется анализ заместителем директора по воспитательной работе, классными руководителями, активом старшеклассников и родителями, хорошо знакомыми с деятельностью школы.

Способами получения информации о состоянии организуемой в школе совместной деятельности детей и взрослых могут быть беседы со школьниками и их родителями, педагогами, лидерами ученического самоуправления, при необходимости – их анкетирование. Полученные результаты обсуждаются на заседании методического объединения классных руководителей или педагогическом совете школы. Внимание при этом сосредотачивается на вопросах, связанных с:

- качеством проводимых общешкольных ключевых дел;
- качеством совместной деятельности классных руководителей и их классов;
- качеством организуемой в школе внеурочной деятельности;
- качеством реализации личностно развивающего потенциала школьных уроков;
- качеством существующего в школе ученического самоуправления;
- качеством функционирующих на базе школы детских общественных объединений;
- качеством проводимых в школе экскурсий, экспедиций, походов;
- качеством профориентационной работы школы;
- качеством работы школьных медиа;
- качеством организации предметно-эстетической среды школы;
- качеством взаимодействия школы и семей школьников.

Итогом самоанализа организуемой в школе воспитательной работы является перечень выявленных проблем, над которыми предстоит работать педагогическому коллективу.